

Informe Técnico Semanal #10 COVID Chocó

Grupo Análisis de Datos COVID-CHOCÓ

25 agosto, 2020

Nota: Este informe tiene datos de vigilancia de casos notificados hasta el día **2020-08-19** con varias bases de datos actualizadas hasta el **2020-08-24**

Nombres de los integrantes del *Grupo Análisis de datos COVID-CHOCÓ* al final del documento

1. Incidencia de casos y fallecimientos

1.1 Incidencia de casos COVID-19 por semana en Chocó

Se evidencia una disminución de los casos nuevos, lo que puede estar explicado por una reducción en la velocidad de contagio. Sin embargo, es importante considerar que el registro de toma de muestras diarias ha disminuido desde mediados de julio.

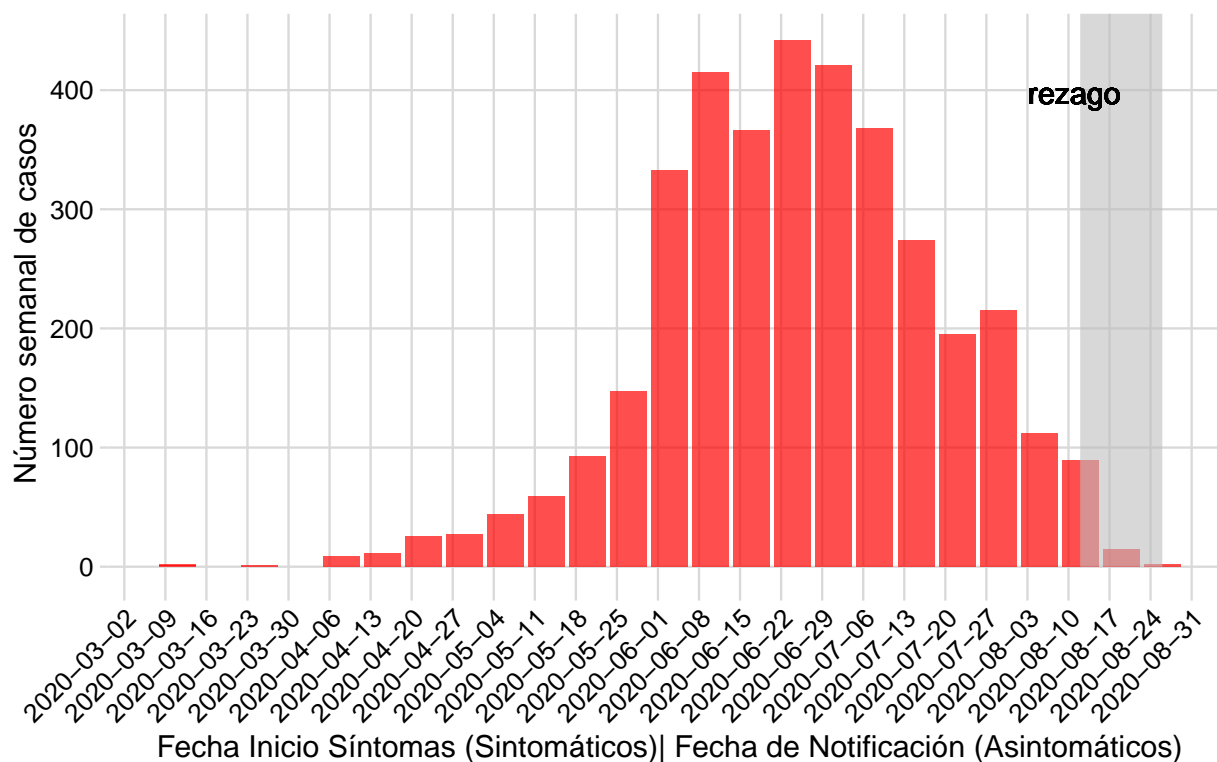

1.2 Fallecimientos por COVID-19 por semana en Chocó

Se han reportado hasta 20 muertes confirmadas y sospechosas por COVID-19 en una semana. Para la semana del 24 de agosto se evidencia un aumento de las muertes por COVID-19 sospechoso, respecto a la semana anterior. Sin embargo, el número total de muertes registradas en la última semana no supera el de la semana anterior.

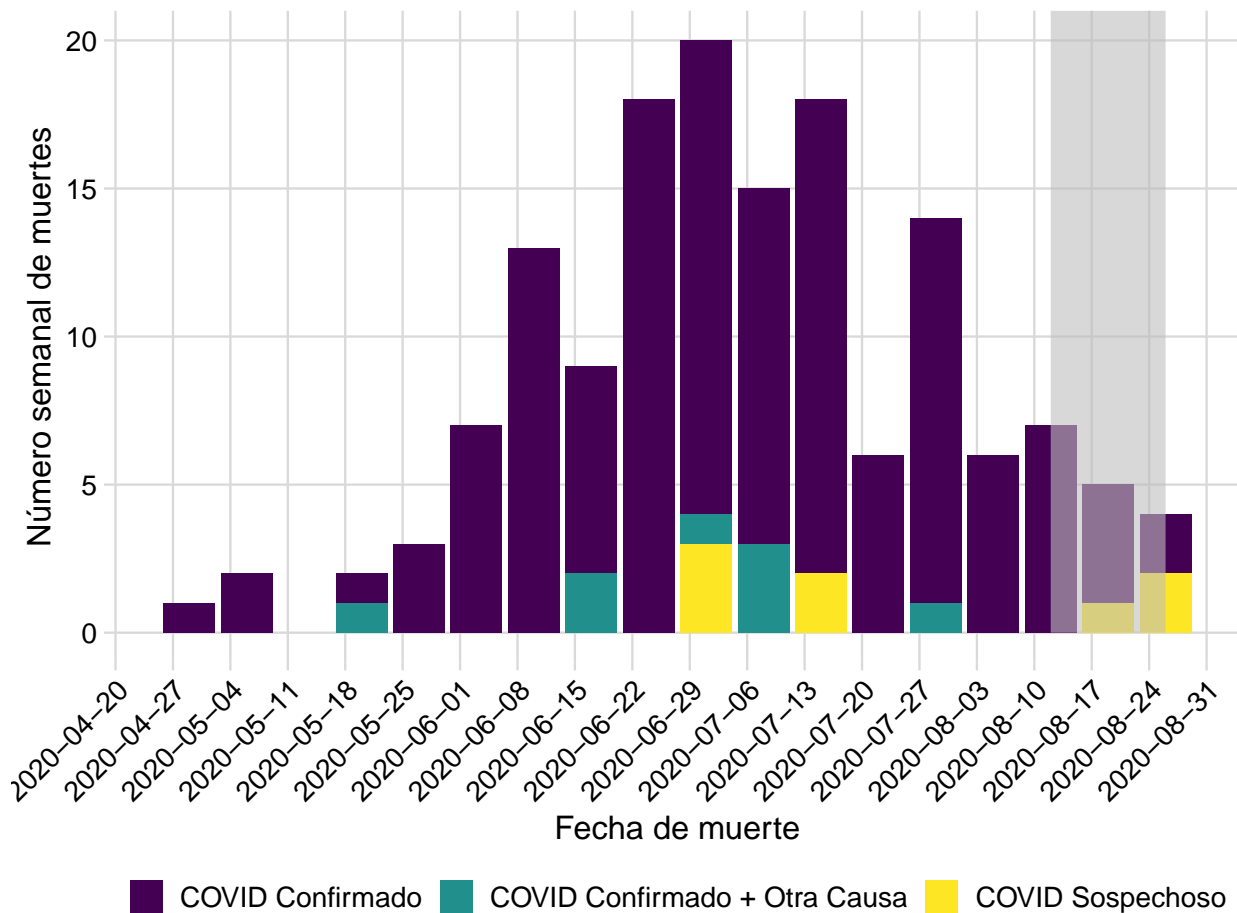

1.3.1 Lugar de fallecimientos por COVID-19 de personas residentes en Chocó

La mayoría de los fallecimientos tuvieron lugar en el municipio de Quibdó, seguido de Medellín. Esto puede explicarse, dado que por la cercanía geográfica y la capacidad hospitalaria de esta ciudad, las Empresas Administradoras de Planes de Beneficios (EAPBs) realizan mayor contratación con la red complementaria de salud en Medellín. Adicionalmente, otras ciudades como Cali, Montería y de la región de Urabá han sido receptoras de pacientes procedentes del Departamento del Chocó.

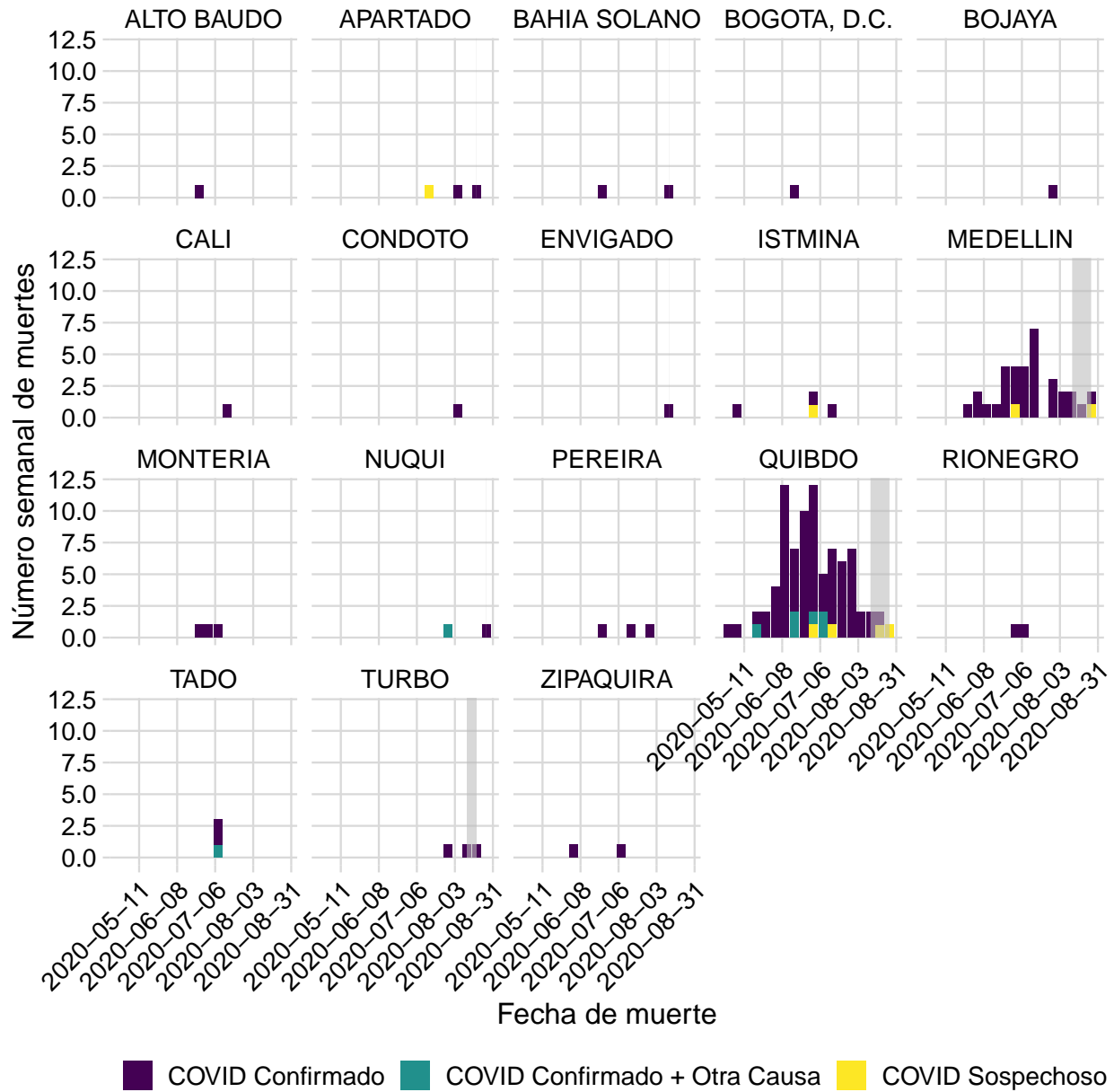

1.3.2. Lugar de fallecimientos por COVID-19 de personas residentes en Chocó

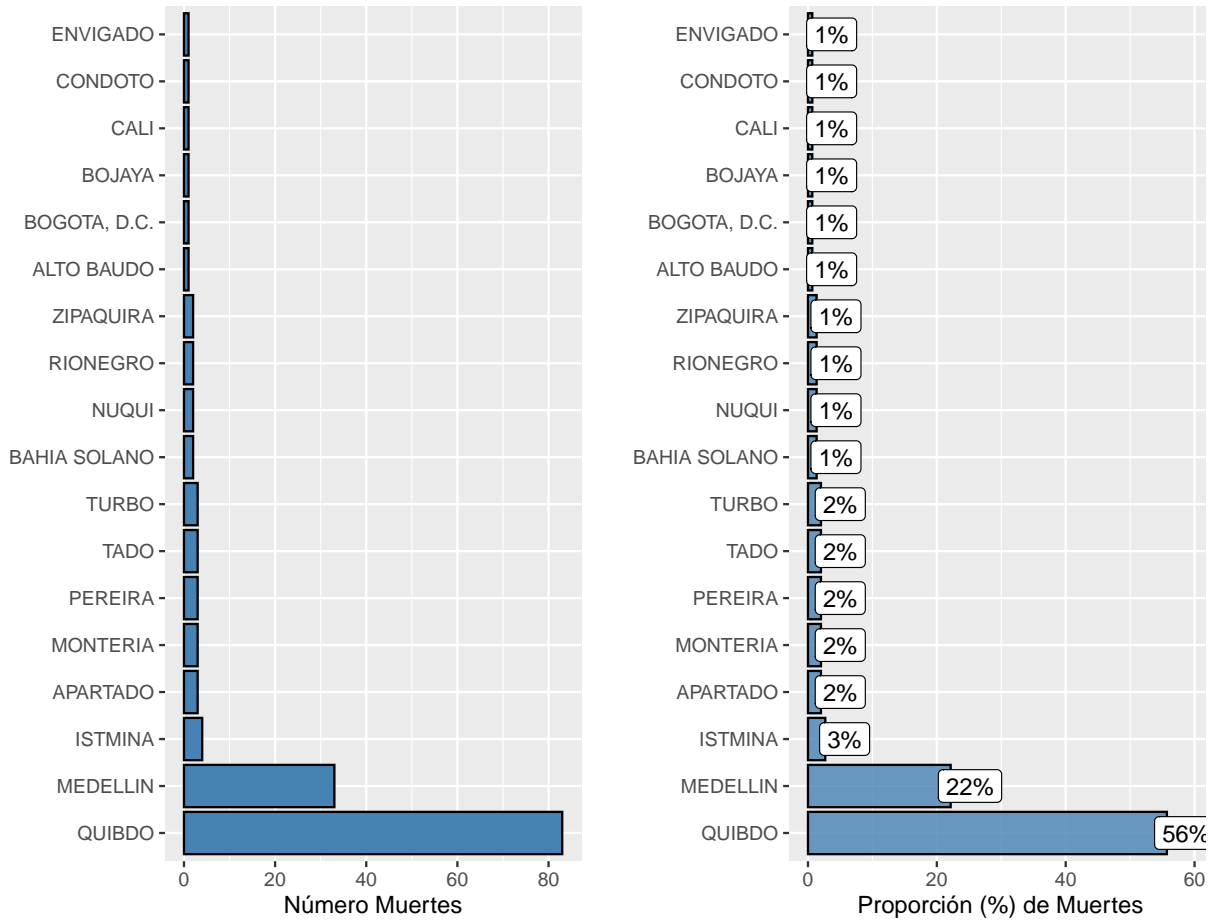

1.4 Distribución de Origen de los Casos y fallecimientos en Chocó

El mayor número de casos se concentra en Quibdó, seguido de Nuquí y Río Sucio. Sin embargo, al ajustar por población se observa que Unión panamericana y Atrato ocupan el segundo y tercer lugar respectivamente. Con respecto a la mortalidad se observa que el mayor número de fallecimientos se han dado en el municipio de Quibdó, pero igualmente al ajustar por población se observa que Río Quito encabeza la lista. El mayor número de contagios se presenta entre los 25 y 40 años, sin embargo, las personas mayores de 60 años siguen representando el mayor número de fallecimientos, lo que está relacionado con la historia natural de la enfermedad y el comportamiento epidemiológico a nivel nacional e internacional.

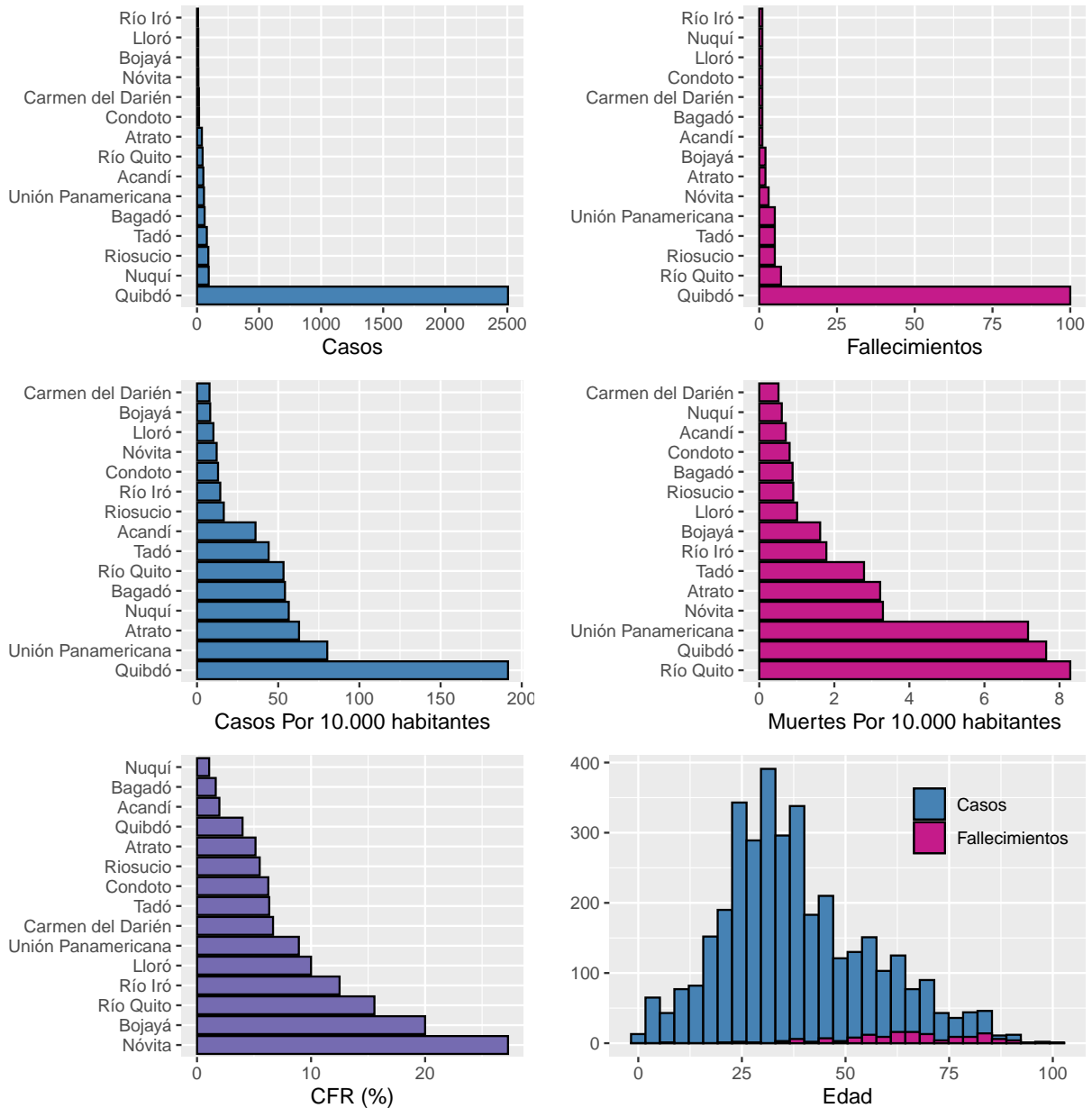

1.5 Número reproductivo efectivo COVID-19 en Chocó

En un escenario de supresión, idealmente, se espera que el R_t esté por debajo de 1. Este indicador ha tenido un comportamiento fluctuante en el tiempo, con una disminución importante desde el mes de junio de 2020. Esto puede explicarse por las medidas de control y aislamiento social.

Solo se puede estimar hasta la fecha 2020-08-04 dado que hay un rezago aproximado de 15 días.

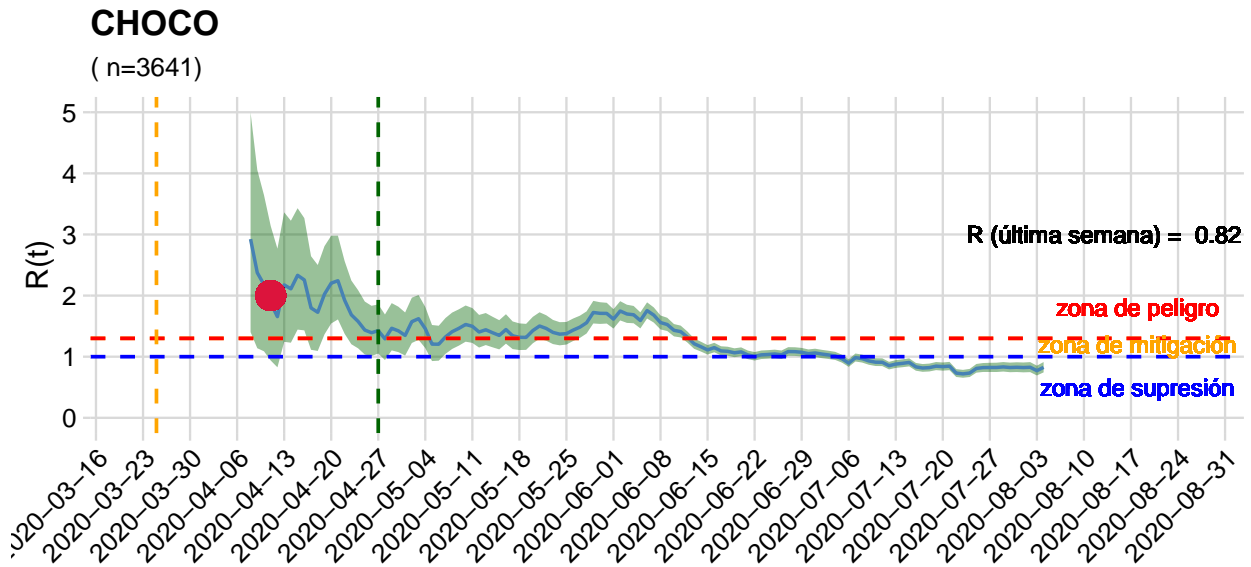

1.5.1 Número reproductivo efectivo COVID-19 en Quibdó

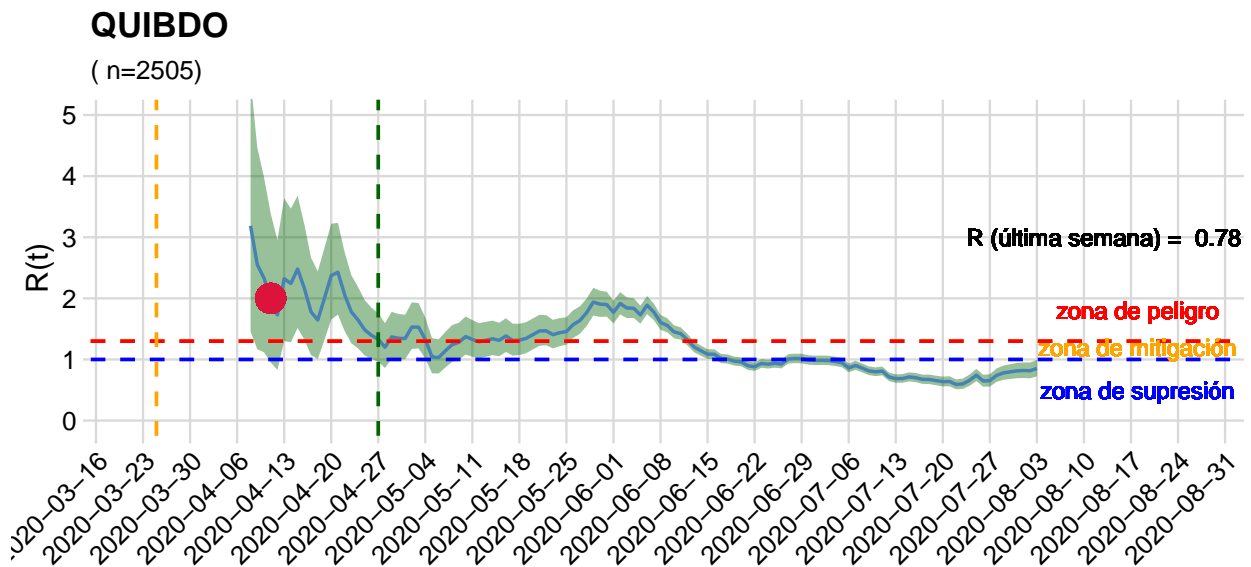

1.5.2 Número reproductivo efectivo COVID-19 Istmina

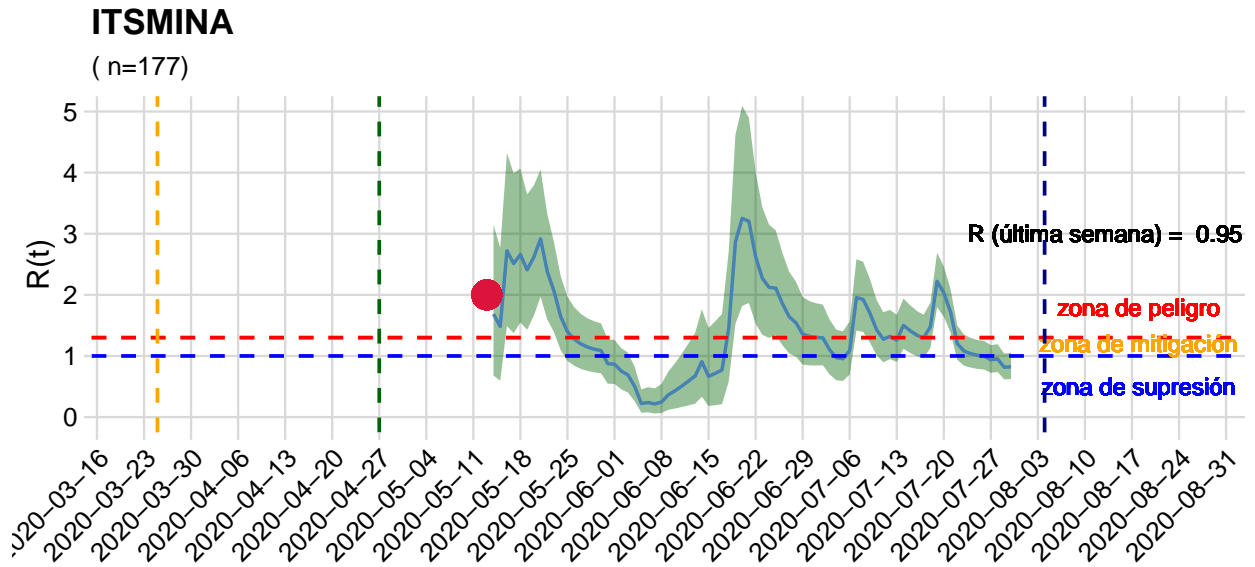

1.5.3 Número reproductivo efectivo COVID-19 Riosucio

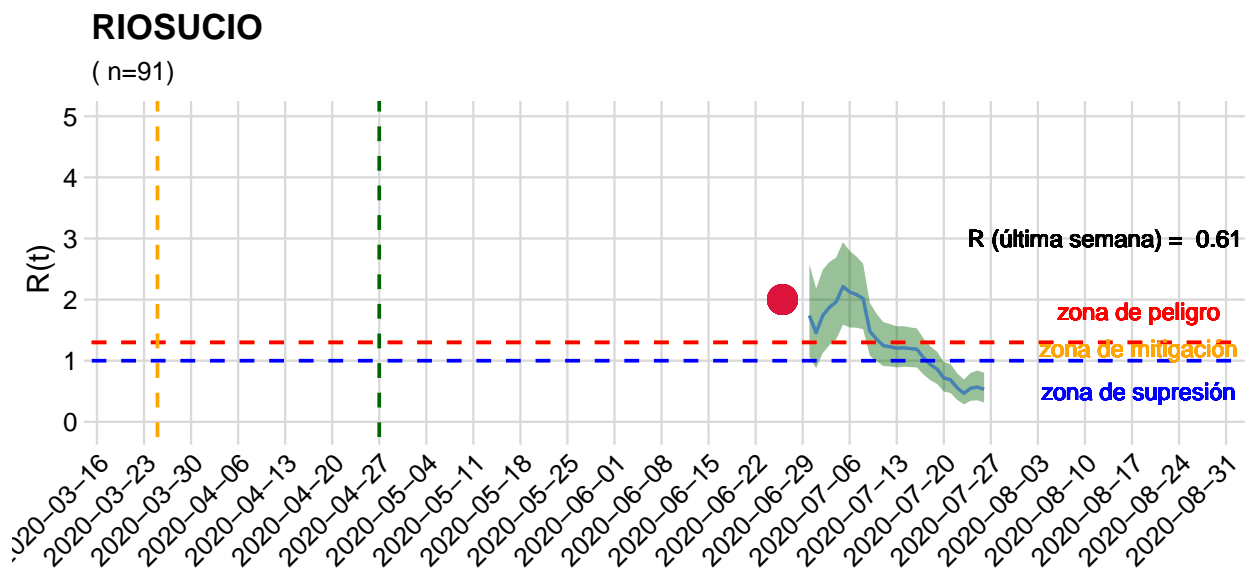

1.5.4 Número reproductivo efectivo COVID-19 Carmen de Atrato

EL CARMEN DE ATRATO

(n=187)

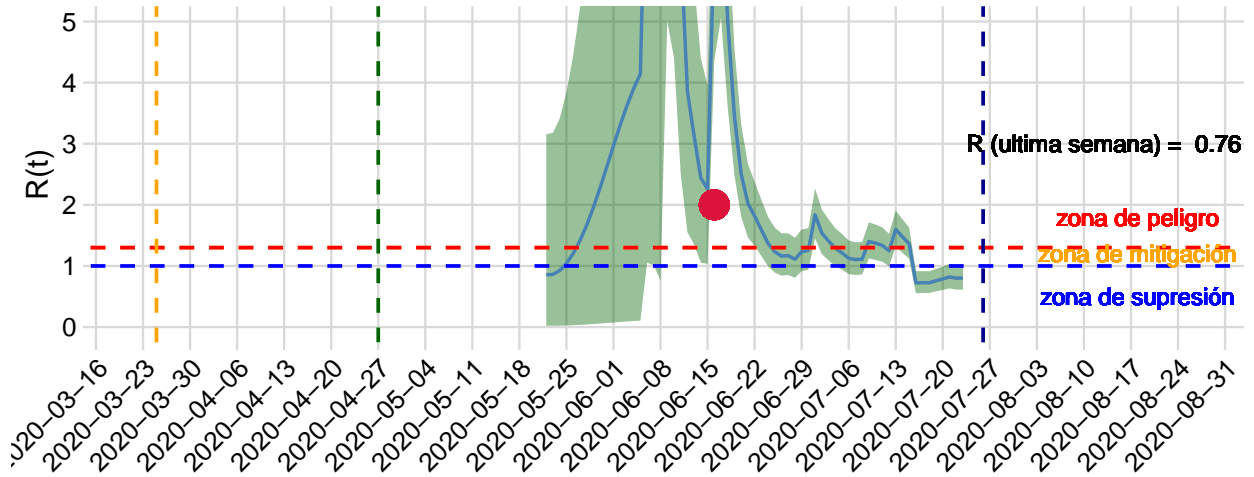

1.5.5 Número reproductivo efectivo COVID-19 en Bagadó

BAGADO

(n=61)

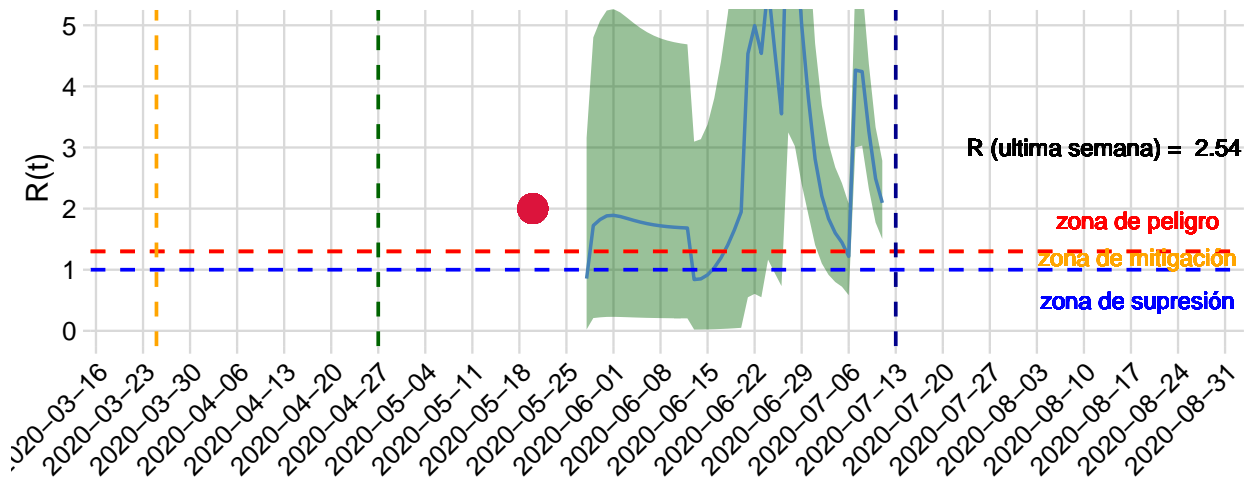

2. Rastreo de casos y contactos en Chocó

2.1 Análisis de rastreo de casos en Chocó

Idealmente, se espera que la proporción de relacionados sea mayor que la de casos en estudio.

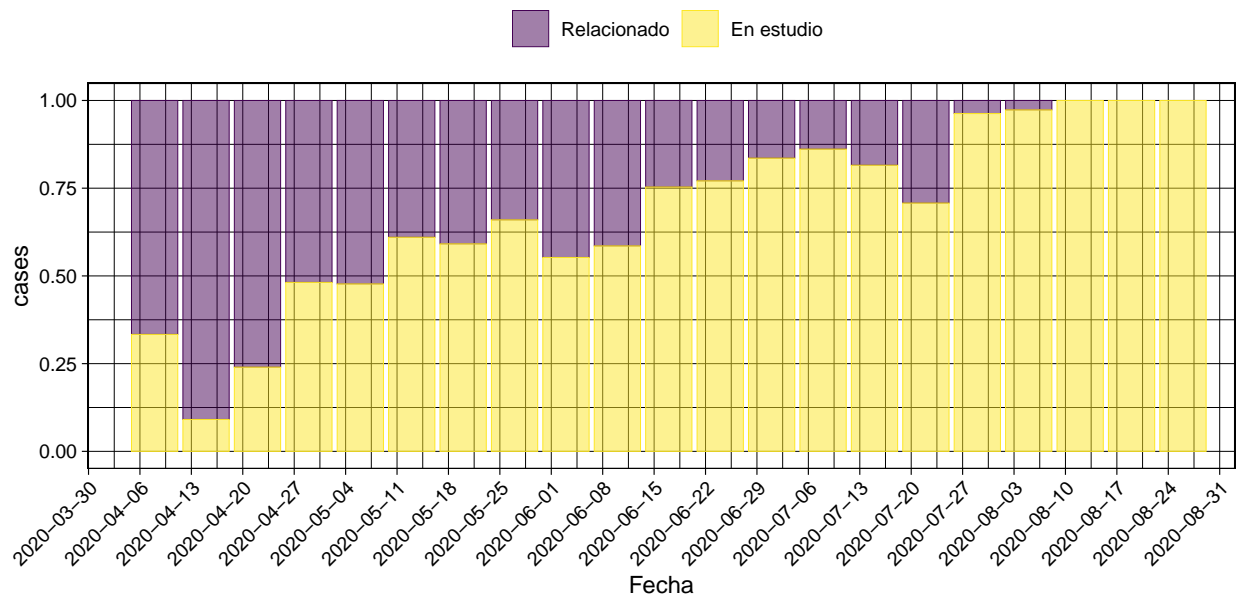

Idealmente, se espera que la proporción de casos identificados en su etapa asintomática crezca con el tiempo. Al parecer, a pesar de que se han aumentado las muestras en asintomáticos, hay una debilidad en el registro de estos pacientes en el SIVIGILA, razón por la cual aún desconocemos la proporción exacta de asintomáticos.

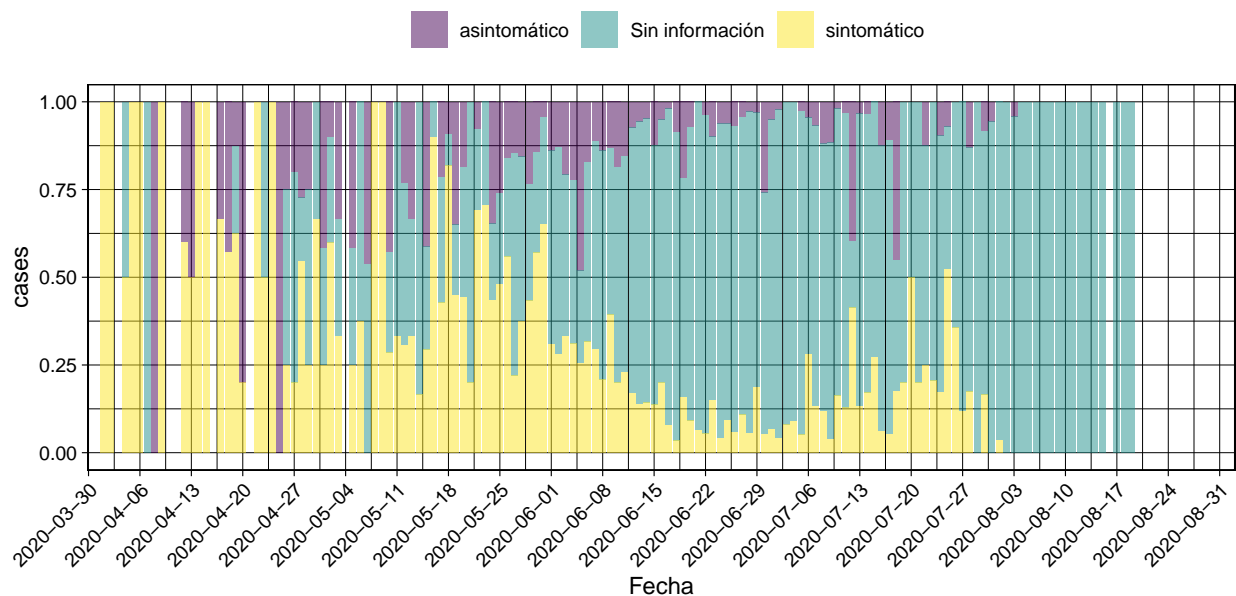

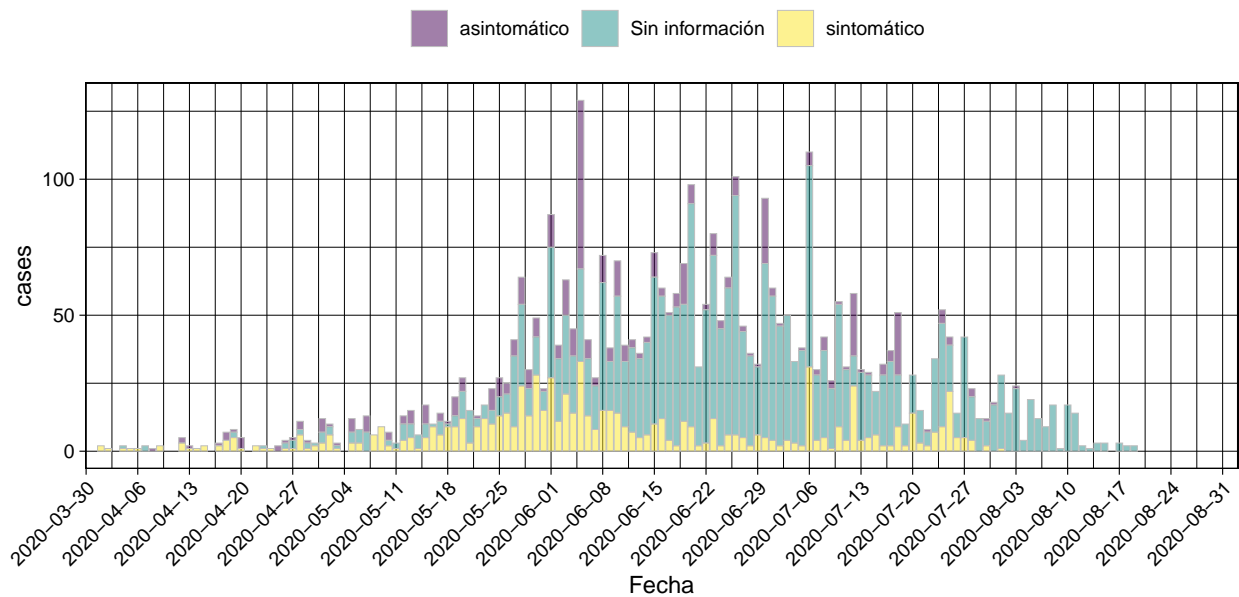

2.2 Proporción de conglomerados en Chocó

En total se han identificado 12 conglomerados.

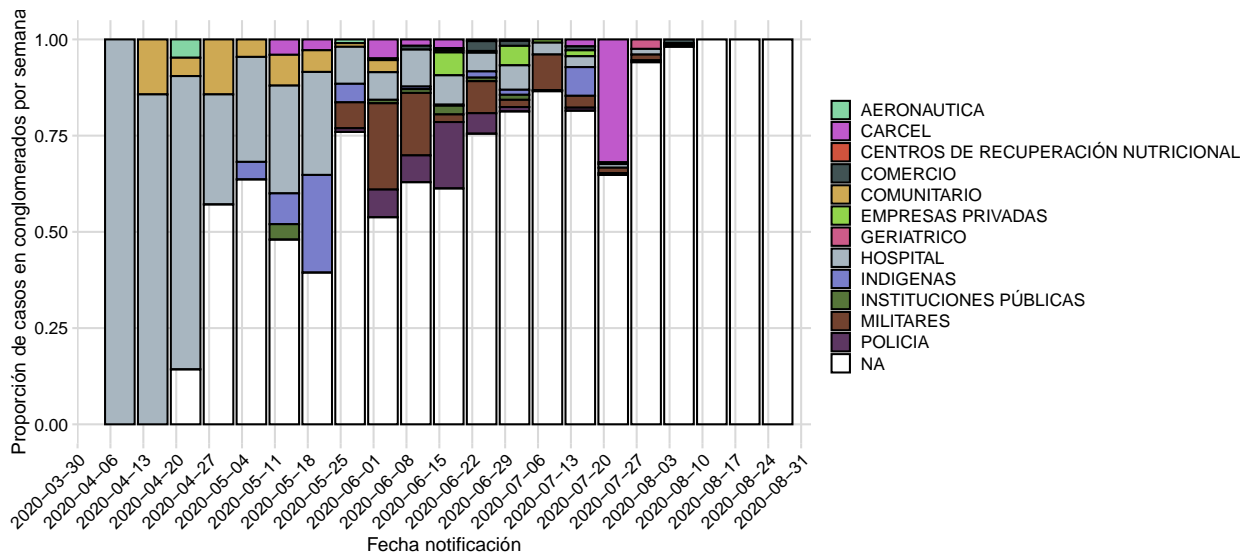

2.3 Epicurvas de conglomerados en Chocó

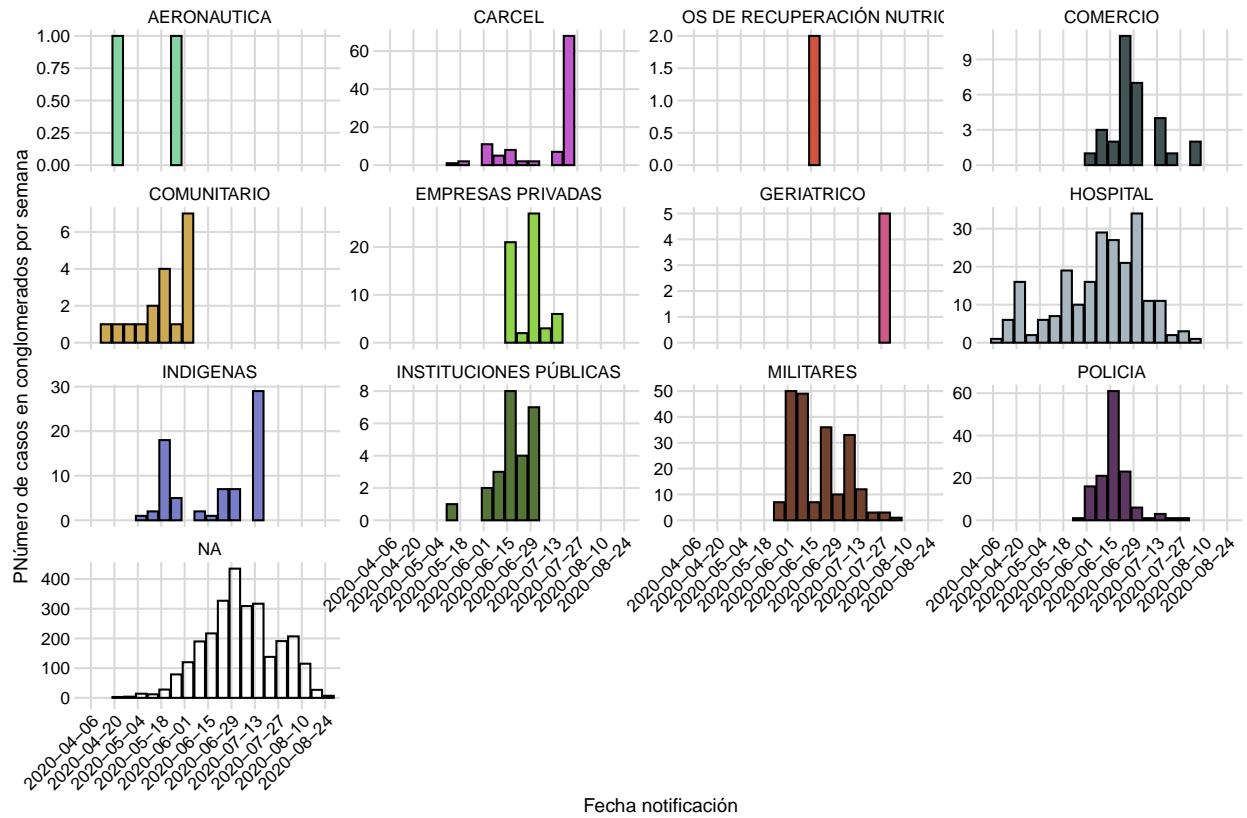

3. Movilidad

3.1 Análisis de movilidad (medición propia) Quibdó, Chocó

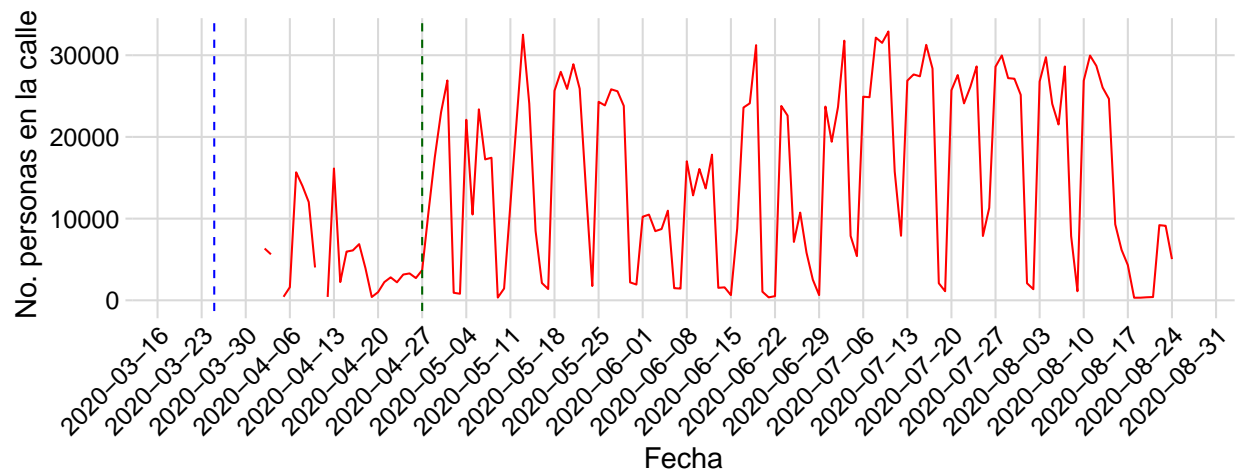

3.4 Análisis de movilidad (medición propia) por horarios en Quibdó, Chocó

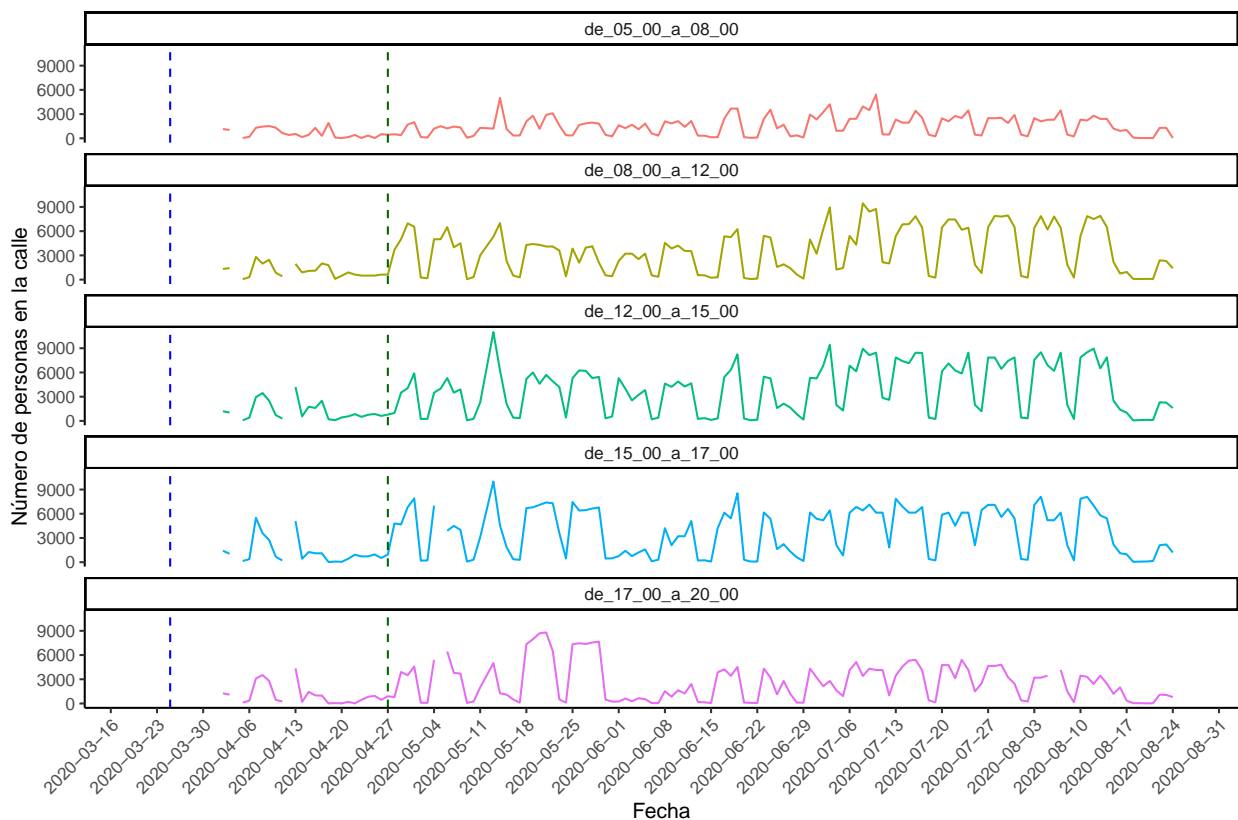

3.5 Análisis de movilidad de Google en Chocó

Desde finales de abril, Quibdó implementó la estrategia 5 x 2. Es decir, 5 días de actividad (lunes a viernes) y 2 días de cierre total. Esto, adicional a la estrategia de pico y cédula en días entre semana. En los datos de

movilidad de Google se observa una movilidad de transporte reducida con respecto al periodo pre-pandemia y además con respecto al promedio del país.

El transporte público estuvo completamente suspendido desde el 25 de marzo hasta mediados de junio. Se reactivó con un máximo de 35% de su capacidad y con protocolos de bio-seguridad, por lo cual, el volumen debe estar reducido. A pesar de esto, los datos de Google no reflejan un aumento en el transporte.

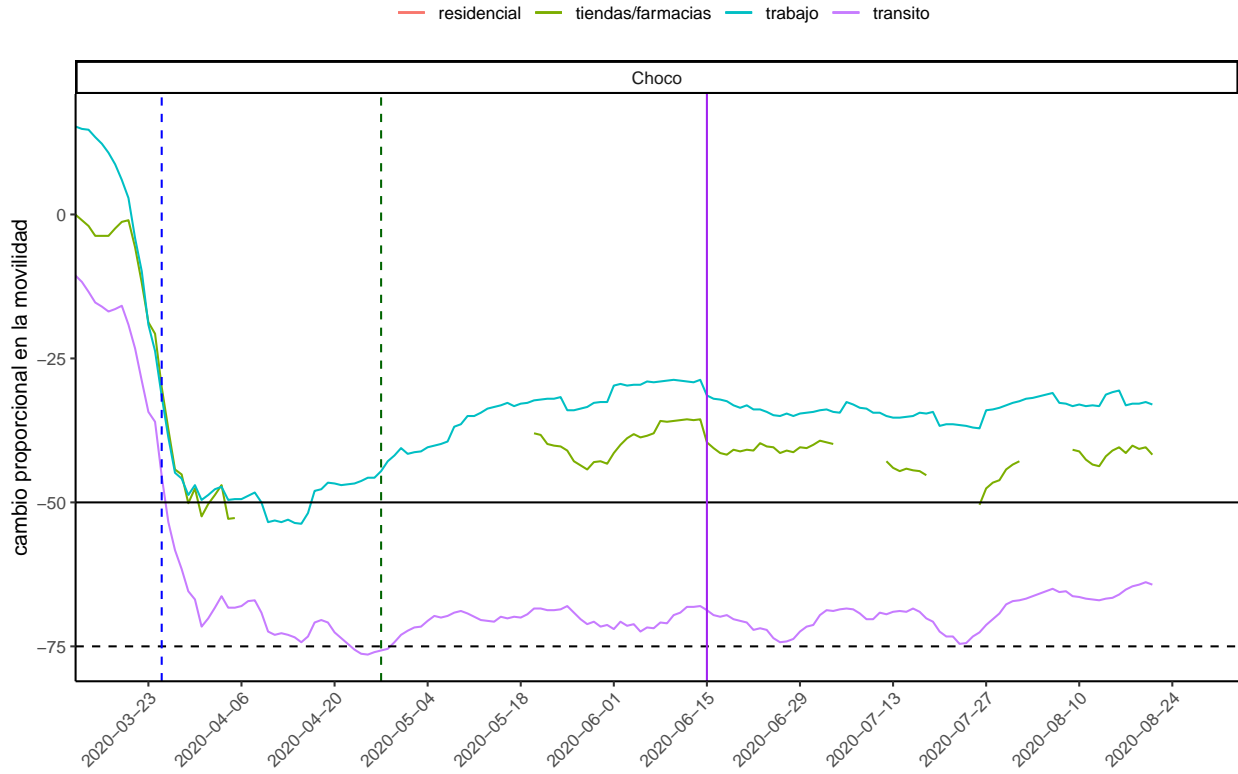

Movilidad de Google en Chocó y otros departamentos

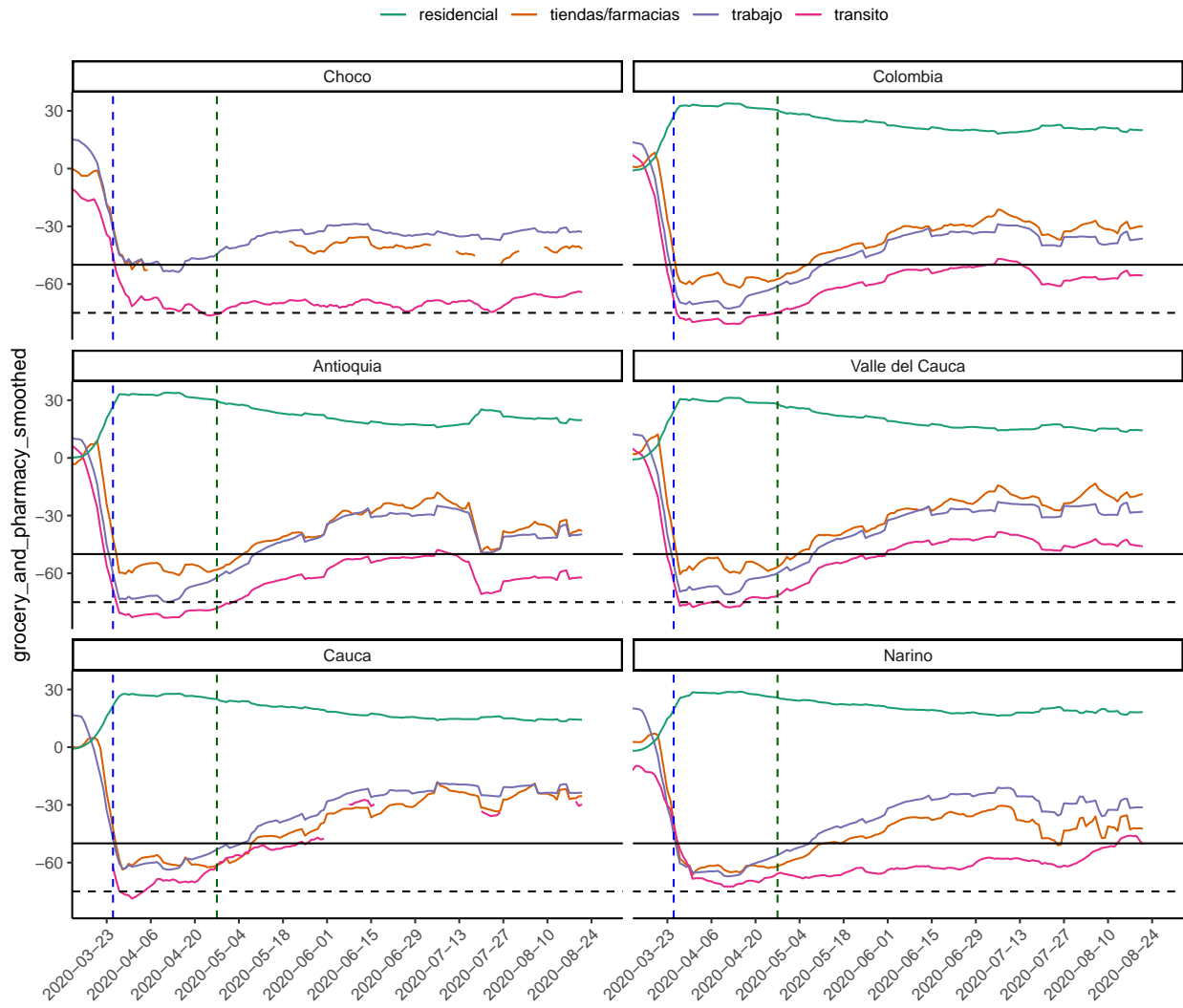

4. Capacidad hospitalaria

4.1 Disponibilidad y ocupación de UCIs en la Nueva ESE Hospital San Francisco de Asís

Tanto en cuidados intermedios como en UCI, el mayor número de camas esta ocupado por casos confirmados y sospechosos por COVID-19. Llama la atención que en la última semana ha aumentado la ocupación de camas UCI por casos sospechosos, lo cual sugiere falta de oportunidad diagnóstica.

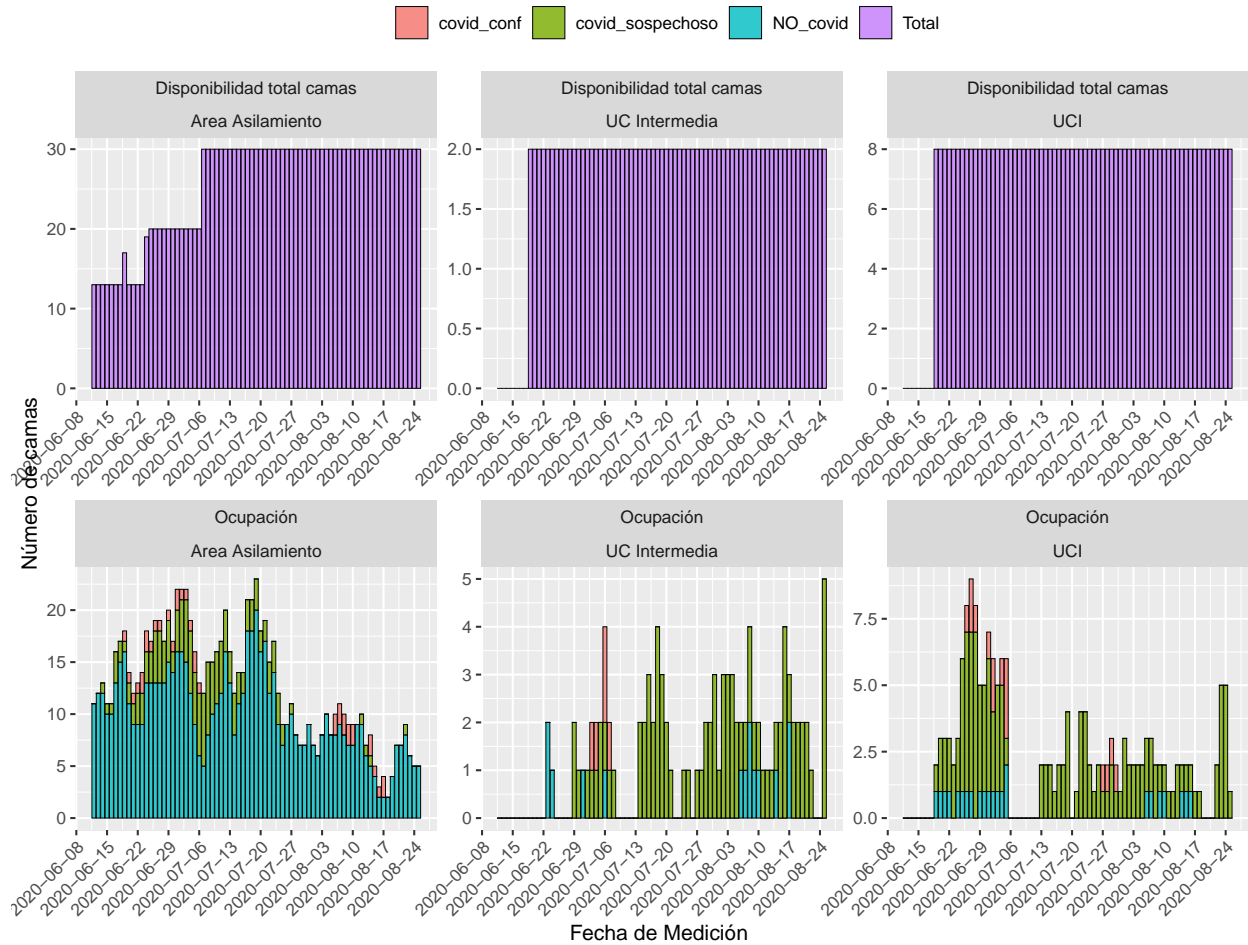

5. Toma de muestras para COVID en el Chocó

En las últimas dos semanas se evidencia una disminución en el número de muestras tomadas, así como un aumento en la proporción de muestras en procesamiento.

5.1 Número de muestras para COVID en Chocó

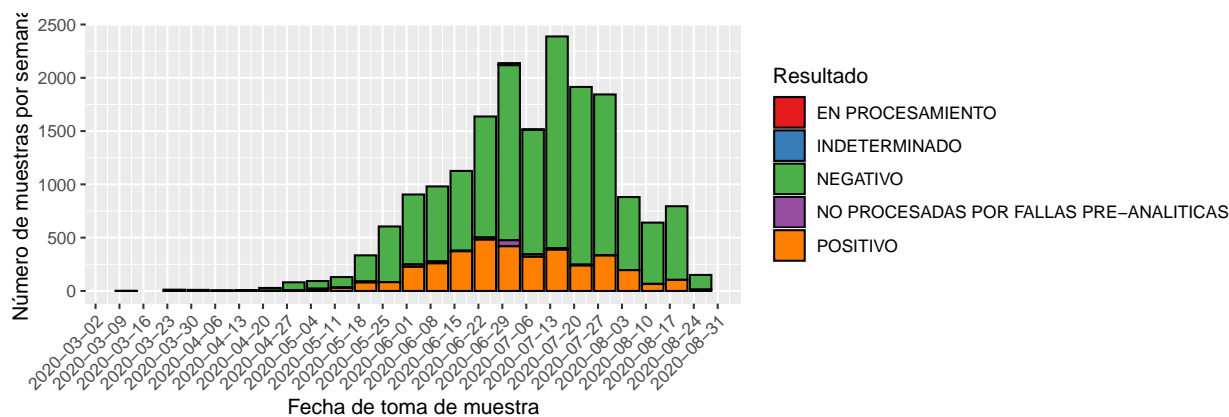

5.2 Proporción de muestras para COVID en Chocó

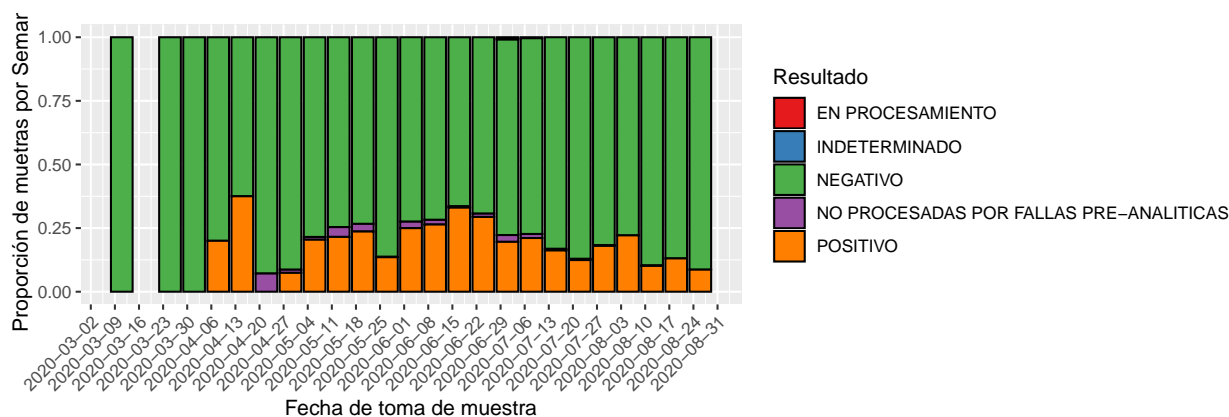

5.3 Número de muestras tomadas por cada Empresa Administradora de Planes de Beneficios -EAPBs

Se evidencia que la mayoría de las muestras han sido tomadas por los entes territoriales. Esta tendencia se mantuvo en las últimas semanas, se destaca un aumento en la proporción de muestras tomadas por parte de algunas EAPBs.

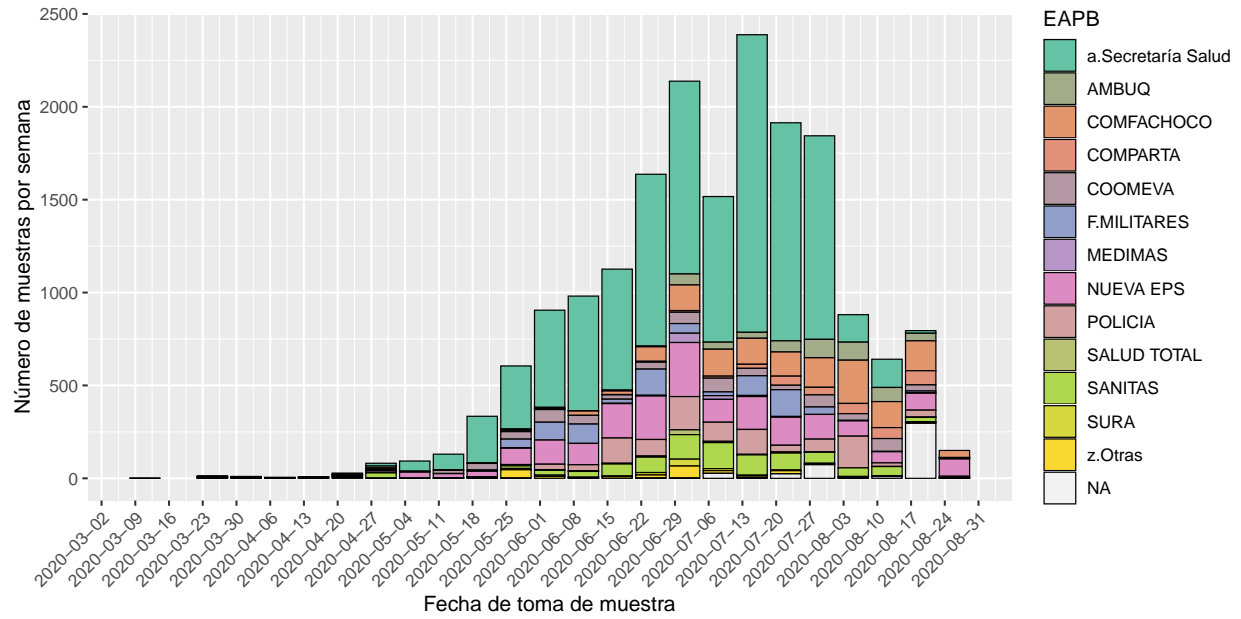

5.4 Proporción de muestras tomadas por cada EAPB

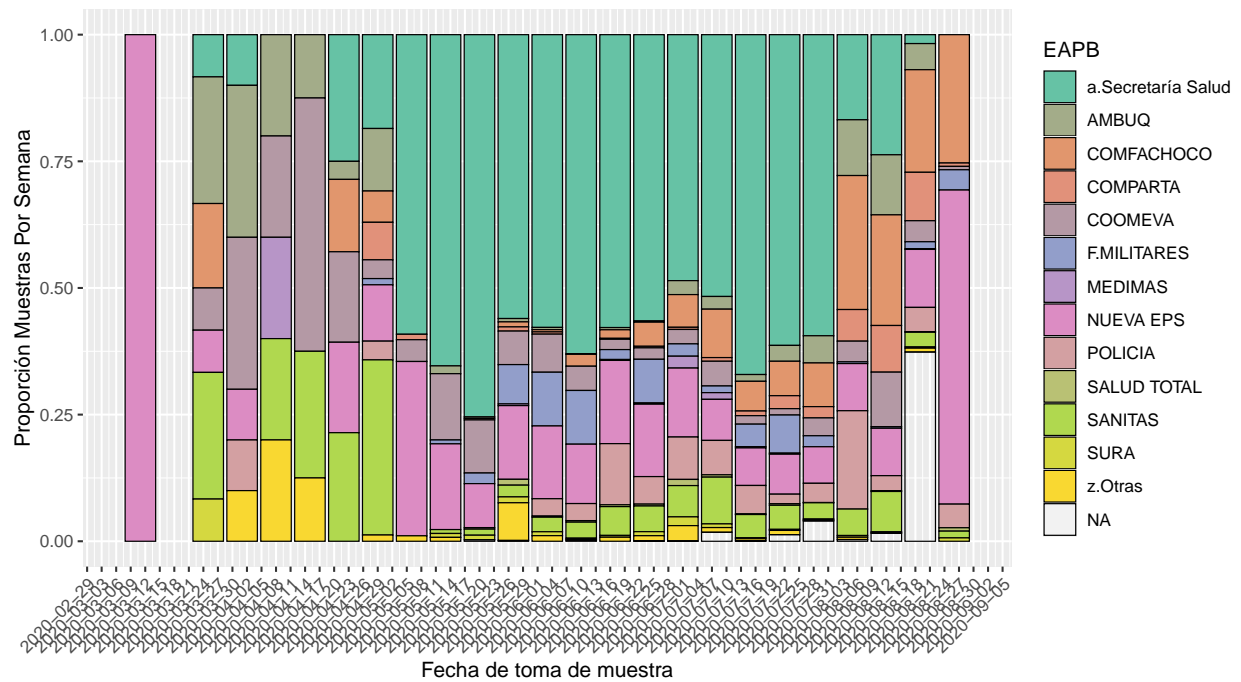

5.5 Positividad de muestras en Chocó

En las última semanas, a partir del 18 de agosto del 2020 se evidencia que el índice de positividad fue inferior al 10%.

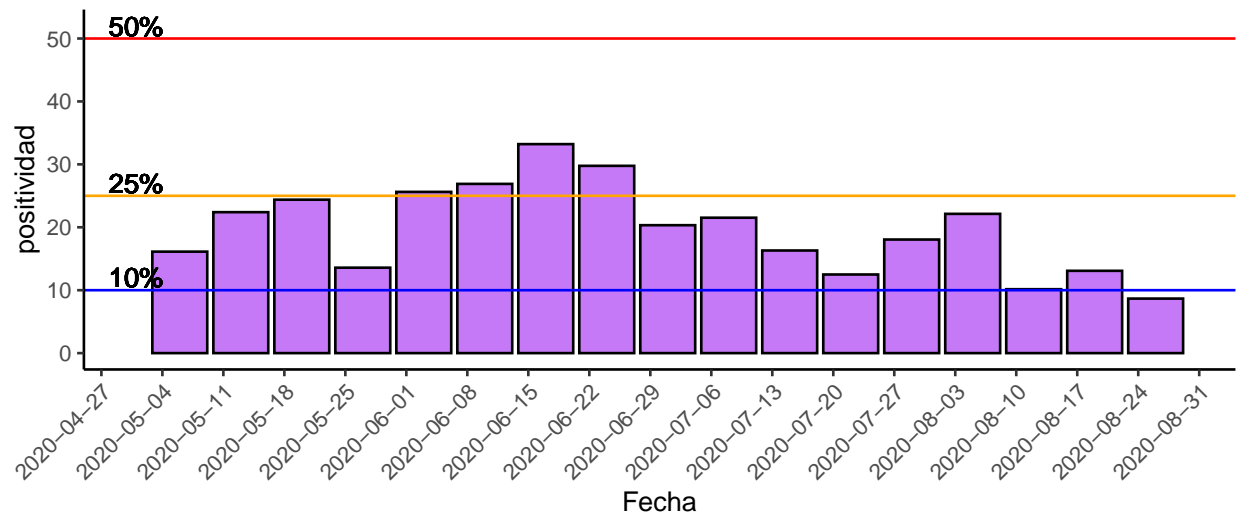

Muestras tomadas en cada municipio de Chocó

Quibdó e Istmina tienen el mayor número de muestras tomadas.

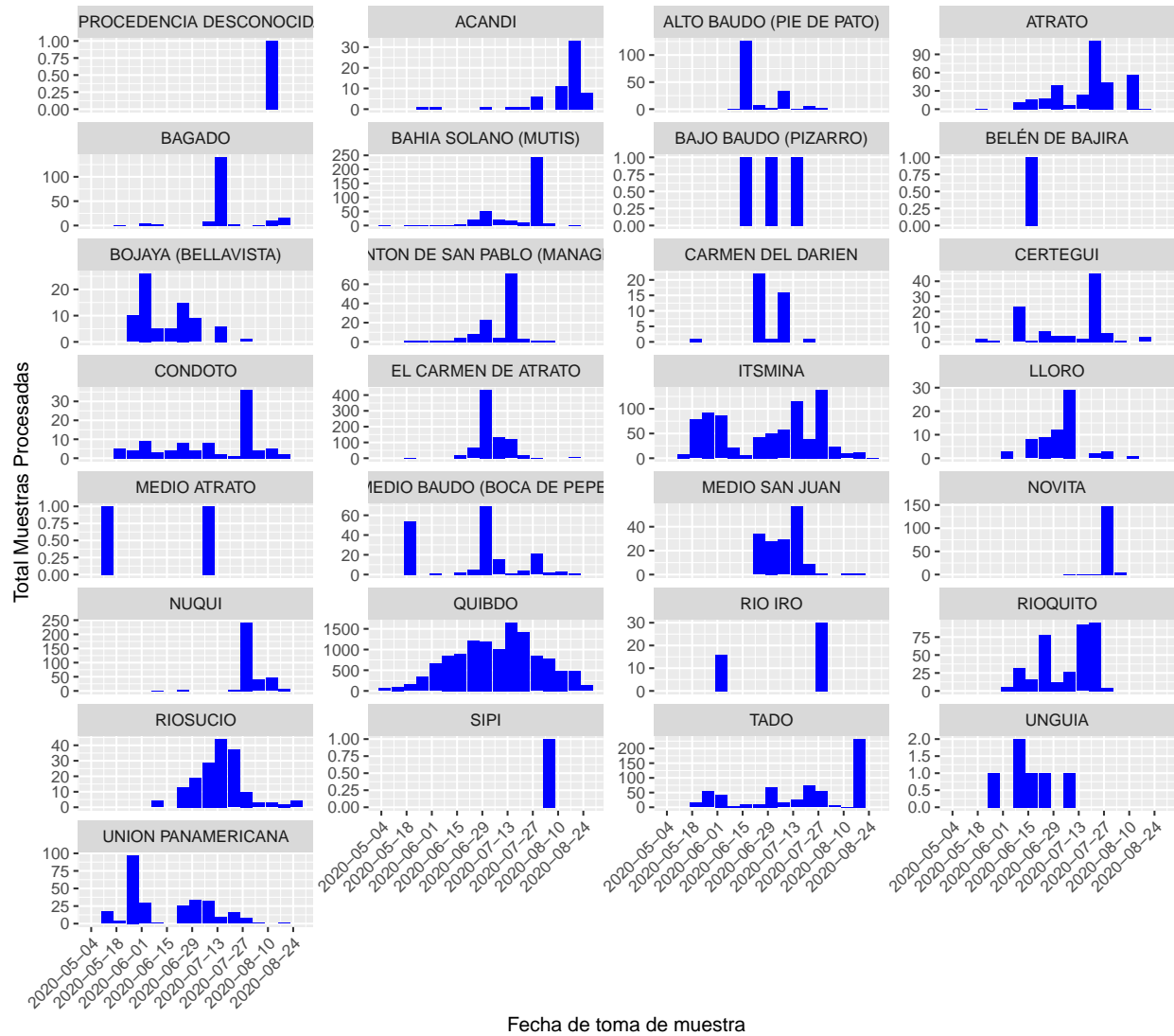

5.6 Positividad de muestras en Municipios de Chocó

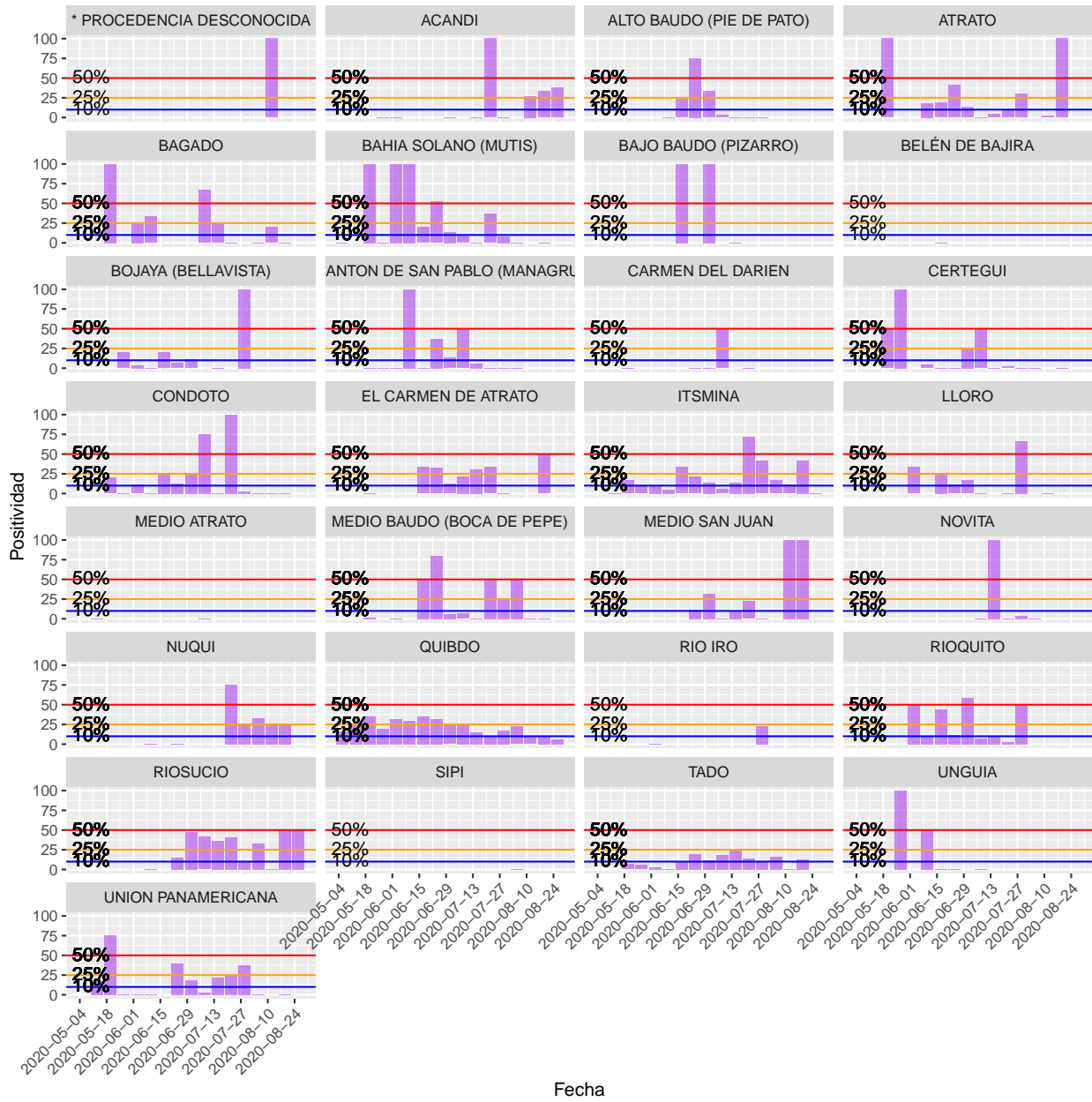

6. Resumen de Intervenciones

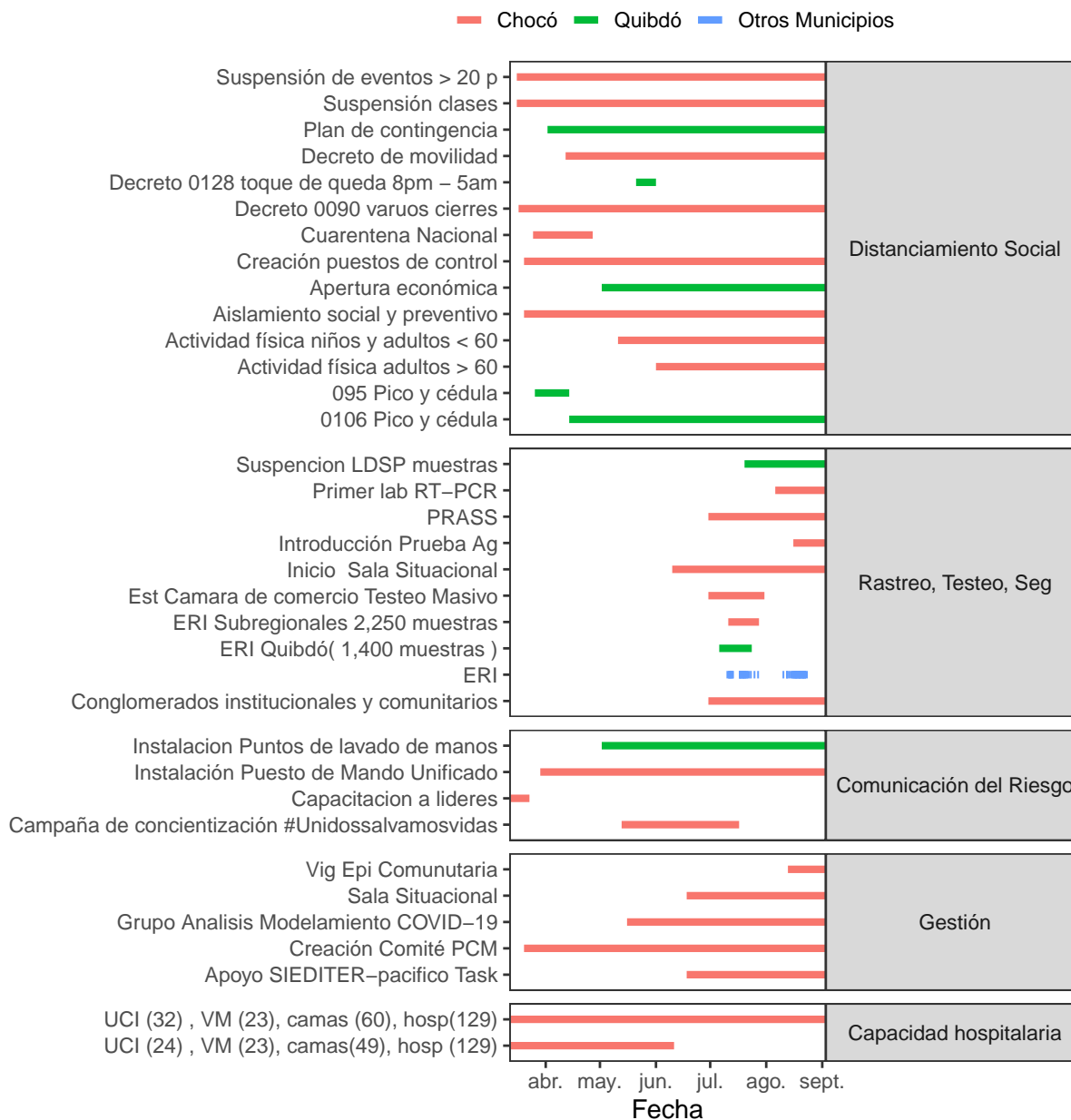

Conclusiones

- En el Departamento del Chocó, el número reproductivo efectivo ha permanecido en niveles bajos desde mediados de junio (R_t actual=0.82). En la última medición confiable (es decir hasta el 2020-08-11).

-Todos los municipios evaluados está en una mejor zona en comparación con las semanas anteriores. Sin embargo, se considera que hay que seguir evaluando aspectos como la migración de pacientes a otras ciudades, por ejemplo, Medellín, Montería, Pereira, etc. Esto podría generar una sub-estimación del número real del R_t . Adicionalmente, hay un rezago de datos de cerca de 15 días, lo cual dificulta tener estimaciones de R_t más actualizadas. Bagadó es el unico municipio con $R_t > 1$. Sin embargo, estas estimaciones tienen mayor incertidumbre debido al bajo número de casos y muestras.

- El registro del rastreo mejoró durante el mes de junio pero ha venido en descenso. Se hace énfasis en la necesidad de continuar la identificación de conglomerados y auditoría al proceso de seguimientos de casos.
- Los datos de movilidad evaluados por la Policía Nacional Regional del Chocó en sus mediciones para Quibdó indican que a partir de mediados de junio, hay un mayor volumen de personas en circulación, lo cual coincide con el levantamiento de la orden de suspensión de transporte en la misma fecha. Aún así, la circulación de personas no está en niveles pre-pandemia. Se observa también que las órdenes de toques de queda a partir de 5pm han tenido una respuesta constante y hay una baja circulación de personas en estos horarios.
- Los datos de movilidad de Google de todo el Departamento indican que la movilidad de transporte continúa baja, más que el promedio nacional, sin reflejarse aún el efecto de la modificación de las medidas locales decretadas a partir de mediados de junio. Mientras que la movilidad por trabajo permanece estable, aún sin alcanzar niveles pre-pandemia, lo cual pone en evidencia el esfuerzo de la población.
- A partir de datos de SISMUESTRAS, se observa que el Departamento del Chocó ha logrado realizar tomas de muestras hasta de 600 por día, pero en las últimas dos semanas, a partir del 17 de julio el promedio ha sido menor de 250 muestras, lo cual es un cambio notorio en la estrategia de testeo. Es posible que esto esté explicado por varias razones: 1) La tarea de toma, procesamiento y reporte de muestras se delegó a las EAPBs, por lo cual se dificulta el acceso a información más actualizada. 2) Al 24 de agosto de 2020 había un represamiento de **718** muestras en espera de resultados, de las cuales 102 están en el INS, 468 en otros laboratorios y 148 en el Laboratorio departamental de Salud Pública.
- El control de las muestras no está únicamente bajo responsabilidad del Laboratorio Departamental de Salud Pública. Las EAPBs son autónomas para la toma, envío y procesamiento de muestras con los laboratorios de su elección. Las entidades territoriales, por medio de su laboratorio departamental, deben continuar haciendo el seguimiento y el control de las muestras.
- Se observa una reducción en la ocupación de UCIs y hospitalización en el Departamento. Esto coincide con el descenso de los casos nuevos.
- Dada la limitación en cuanto a la oportunidad de datos de diagnóstico, es importante continuar la vigilancia estricta de las muertes, las cuales por ahora son el dato más confiable para analizar el avance de la epidemia.
- Hace dos semanas se empezó la introducción de pruebas de antígeno. La disponibilidad de estas pruebas facilita la oportunidad diagnóstica y evitar nuevos re-brotes
- En cuanto al análisis de muertes, se observa que hay una tendencia al descenso en el departamento. El 56% de las muertes acumuladas han ocurrido en Quibdó, seguido de 22% en el Municipio de Medellín. Se ha hecho un esfuerzo en el estudio de causas de muerte para llegar a confirmación rápida. Actualmente, Chocó reporta un total de 149 muertes acumuladas relacionadas con COVID, de las cuales 133 son COVID confirmadas, 9 son con COVID pero por otra causa y 7 son sospechosas.

Análisis de recursos y necesidades

Recursos e intervenciones actuales

Vigilancia Epidemiológica

- En conjunto con la Gobernación y la Universidad Tecnológica del Chocó se construyó la plataforma SIS-Respuesta-Chocó, la cual busca unificar diversas bases de datos que son de relevancia a nivel departamental, tales como: toma de muestras, resultados, distribución de casos, seguimiento, hospitalización y fallecimientos, además de datos de rastreo de contactos. Esta plataforma puede servir para hacer el análisis de COVID-19 y otras patologías en el Chocó.
- Demoras en el envío y procesamiento de muestras ponen en evidencia las dificultades del programa de testeo y rastreo de casos. Es importante que aunque las EAPBs hagan ciertas actividades, el control y vigilancia del testeo, rastreo y aislamiento siga estando en manos del ente territorial.

Intervenciones de Distanciamiento y Rastreo

- El aislamiento obligatorio preventivo en Quibdó ocurrió del 8 de julio al 21 de julio de 2020. Los indicadores de movilidad no fueron muy diferentes antes o después. La movilidad ha permanecido estable, sin regresar a niveles pre-pandemia.

-14 Equipos de respuesta inmediata subregionales

Asistencia Social

Según informa la Secretaría de Salud Municipal, han cambiado la estrategia de asistencia social. La asistencia social está condicionada en este momento a la toma de muestra en Quibdó.

Grupo de Trabajo

Grupo Análisis de datos COVID-CHOCÓ

- Silvia Quiroz Mena (Universidad Tecnológica del Chocó)
- Nayade Córdoba (Secretaría de Salud Municipal de Quibdó)
- Yaicira Maturana (Secretaría de Salud Municipal de Quibdó)
- Luisa Carolina Garcés (Secretaría de Salud Departamental del Chocó)
- Carmen Pedroza (Secretaría de salud Departamental del Chocó)
- Gloria Prado Pino (Organización Panamericana de la Salud)
- Jorge Torres Gil (Profesional de la salud independiente)
- Yessyrys Mena (Profesional de la salud independiente)
- Claudia Perea (Profesional de la salud independiente)
- Claudia Mosquera (Semillero Pacífico, Universidad de Los Andes)
- Deiner Mena Waldo (Universidad Tecnológica del Chocó)
- Luzmila Quinto Moya (Universidad Tecnológica del Chocó)

- Estudiantes del programa de Enfermería Universidad Tecnológica del Chocó
- Equipos de vigilancia epidemiológica departamental y municipal
- Angie Méndez (Instituto Nacional de Salud)
- Alexander Trilleras (Instituto Nacional de Salud)
- Diego Lucumí (Universidad de Los Andes)
- Zulma M Cucunubá (Imperial College London)

Instituciones Aliadas (entrega de información y discusiones)

- Jesús Delgado (Secretario de Salud Municipal de Quibdó)
- Naudy Ortega úzuga (Secretaria de salud del departamento del Chocó)
- Policía Nacional Regional del Chocó
- IPSs y EAPBs del departamento del Chocó